

Robert FERRAS
Marie-Thérèse LERNOU*

Un phénomène de diffusion : les densités périurbaines dans l'Hérault depuis un demi-siècle.

RESUME Six recensements de population étalés sur un demi-siècle permettent de suivre la diffusion des densités de population dans le département de l'Hérault. Les déséquilibres s'accroissent entre 1936 et 1982 au profit du couloir de passage qui concentre les villes les plus importantes et les stations du littoral.

ABSTRACT Six population censuses studied over half a century permit to feature the diffusion of population densities in Hérault (France). The population density balance is upset from 1936 to 1982 to the benefit of the main belt where are concentrated major cities and seaside resorts.

RESUMEN Seis censos de población escalonados a lo largo de medio siglo permiten seguir la difusión de las densidades de población en el departamento del Hérault. Los desequilibrios aumentan entre 1936 y 1982 en provecho del corredor de paso que concentra las ciudades más importantes y las estaciones del litoral.

• DENSITES • DIFFUSION • HERAULT
• POPULATION • XX^e SIECLE

• DENSITIES • DIFFUSION • HERAULT
• POPULATION • 20TH CENTURY

• DENSIDADES • DIFUSION • HERAULT
• POBLACION • SIGLO XX

On connaît la répartition actuelle de la population dans le département de l'Hérault (1982) dont les densités s'allègent selon une coupe sud-nord, du littoral vers le rebord du Massif Central. Le rôle du vieux couloir de passage reste évident mais se double désormais d'une deuxième ligne littorale, le tout ponctué de concentrations de population sur Béziers, Agde, Sète, Montpellier, Lunel, et pratiquement en coalescence.

Mais les densités supérieures à 100 habitants au km² soulignent également la vallée de l'Hérault, en archipel, la périphérie de l'étang de Thau, et les villes du piémont : Lamalou-Bédarieux, Lodève, Ganges. Les hauts cantons du Minervois au Larzac par la Montagne Noire se situent à moins de 10 habitants. Comment est-on arrivé à cette situation ?

• 1936 : Les fortes densités (400 habitants) sont très localisées sur Béziers, Sète, Montpellier et leur périphérie. Les faibles densités (10 habitants) ne concernent guère que le Larzac et ses marges. La vallée de l'Hérault est bien dessinée.

• 1954 : Assez peu de vide (10 habitants) dans l'arrière-pays sauf sur le Larzac et sa périphérie ; le couloir de la plaine est resté fragmenté.

• 1962 : Les contrastes sont beaucoup plus atténués ; dans l'arrière-pays les petits centres miniers s'étoffent au nord de la vallée de l'Orb.

• 1968 : Les plus fortes densités du littoral ne donnent pas une impression de discontinuité, la cellule montpelliéraine est individualisée entre Sète à l'ouest et Lunel à l'est.

• 1975 : Peu de différences mais la vallée de l'Hérault est plus fragmentée, la nappe périurbaine de Montpellier plus étalée.

• 1936-1982 : En un demi-siècle, les déséquilibres dans les densités de population se sont largement accentués. Cette période voit se vider ce qui devient un « arrière-pays », se renforcer le couloir de passage qui abandonne son allure cellulaire, sur un fond de densités « moyennes » qui se situent entre 30 et 100 habitants/km² et dont la répartition spatiale reste pratiquement constante.

* avec la collaboration de Patrick Brossier et Pascal Dayre.

1936

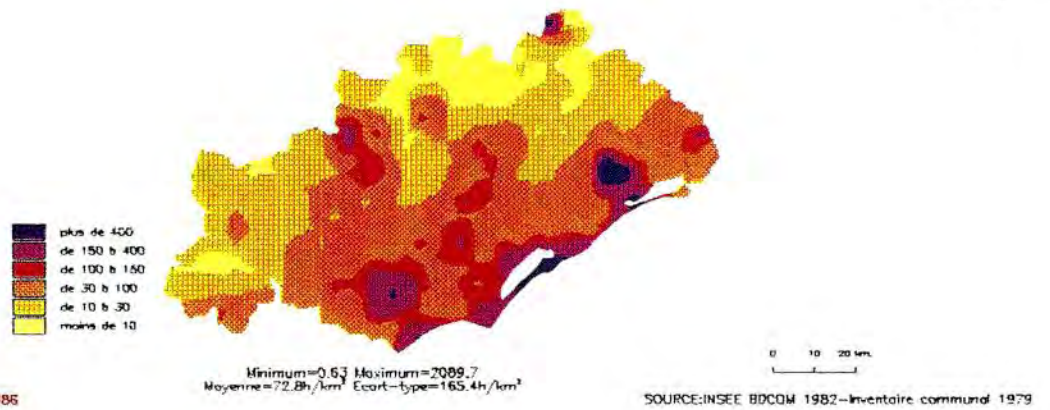

G.J.P. R.E.C.L.U.S./Atlas de France mars 1986

1954

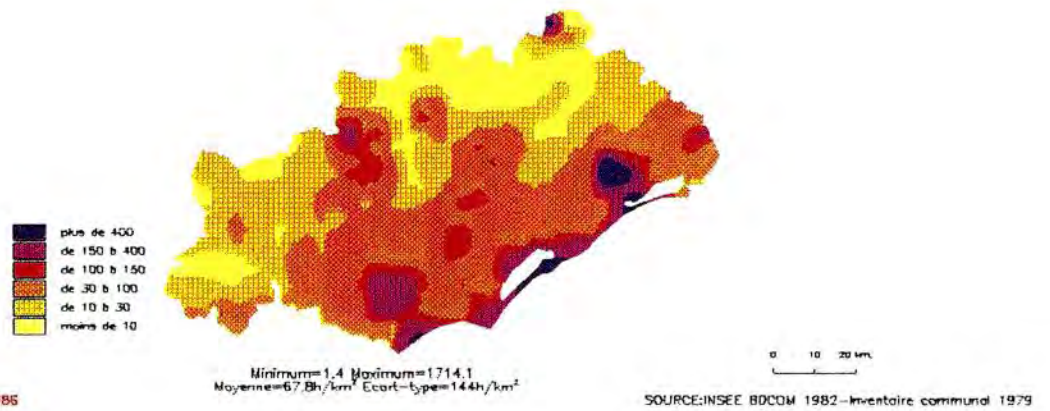

G.J.P. R.E.C.L.U.S./Atlas de France mars 1986

1962

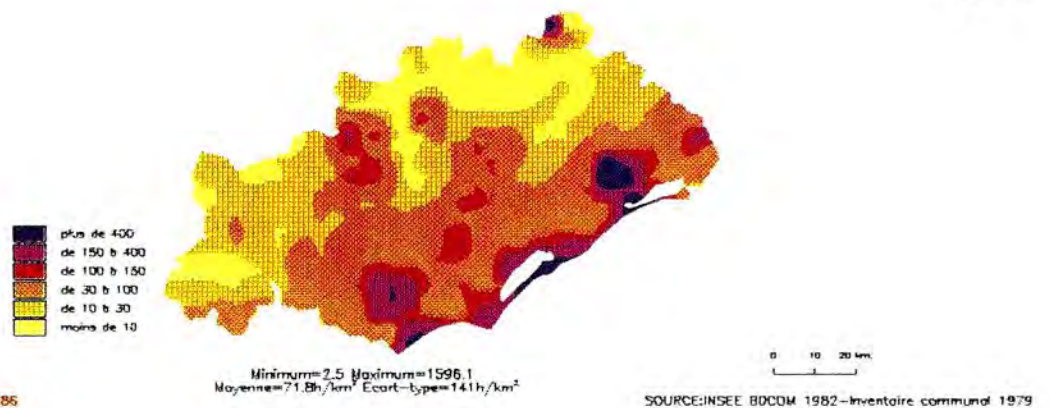

G.J.P. R.E.C.L.U.S./Atlas de France mars 1986

1. Densité de population (1936 et 1954 population légale, 1962 population sans doubles comptes)

1968

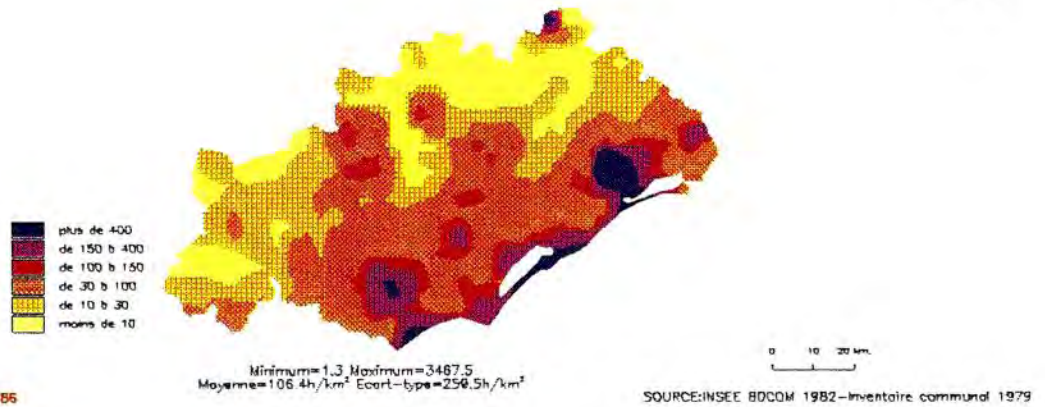

G.J.P. R.E.C.L.U.S./Atlas de France mars 1986

1975

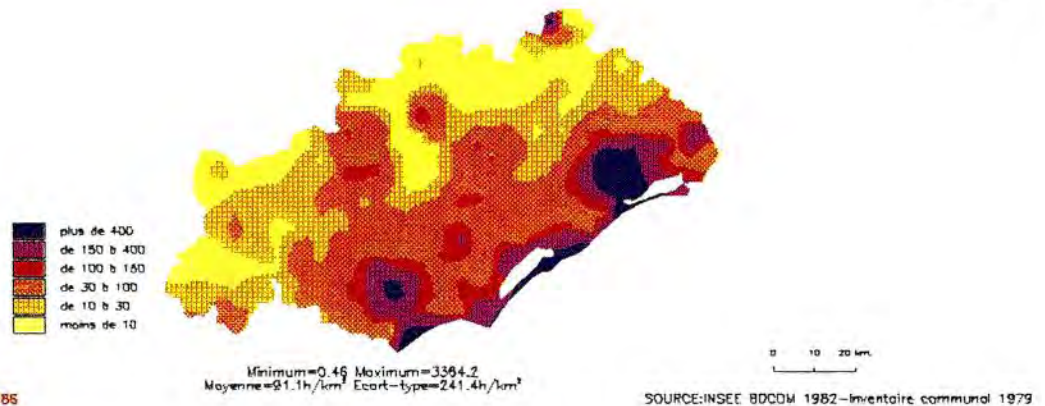

G.J.P. R.E.C.L.U.S./Atlas de France mars 1986

1982

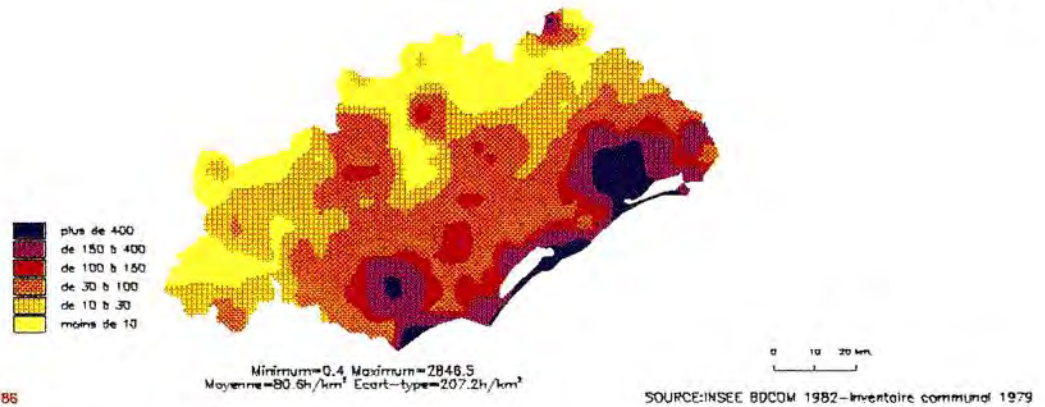

G.J.P. R.E.C.L.U.S./Atlas de France mars 1986

2. Densité de population (1968, 1975 et 1982 population sans doubles comptes)

(1954-1936)/1936

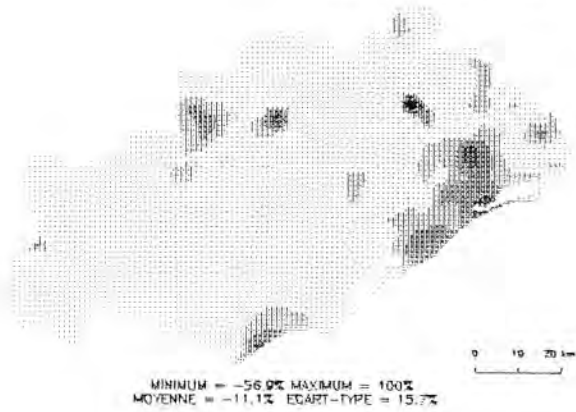

(1962-1954)/1954

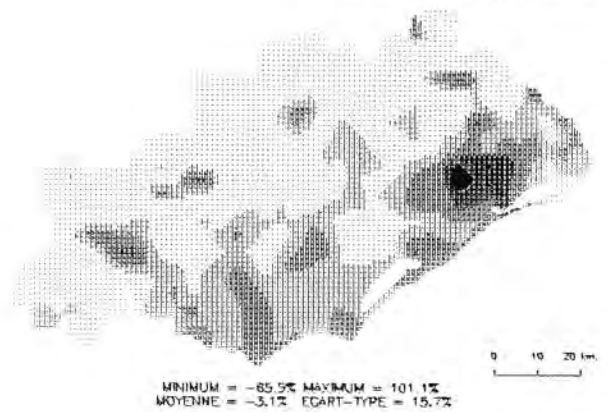

(1968-1962)/1962

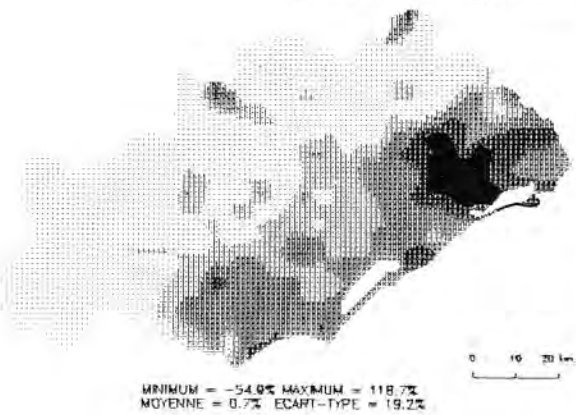

(1975-1968)/1968

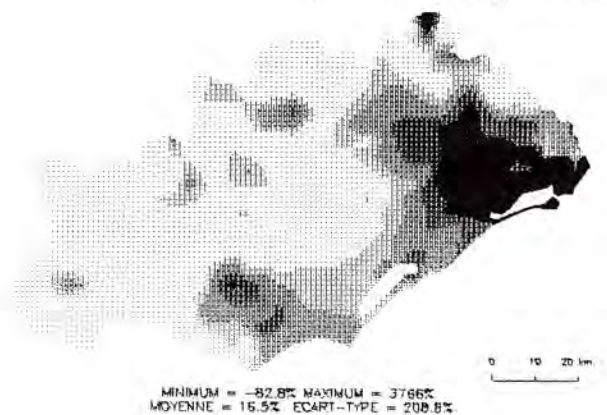

(1982-1975)/1975

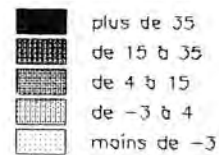

SOURCE: INSEE BDCOM 1982

G.I.P. R.E.C.L.U.S./Atlas de France mars 1986

3. Variation relative de la population